

経営理念

- 近い、早い、親切をモットーにお客様の「夢あるくらしのパートナー」として努力する。
- 人と人とのふれあいを大切に、愛され親しまれ、地域と共に発展する信用組合をめざす。

当組合は、昭和24年に制定された中小企業等協同組合法に基づく組合員の「相互扶助」を基本理念とする協同組織の地域金融機関で、地元の中小・零細事業者及び勤労者に対する金融の円滑化とその経済的地位の向上に寄与し、地域社会の発展に貢献することを経営の基本方針としています。さらに、堅実・健全経営に徹し、人縁・地縁を大切にしてお客様とのより身近で親密な関係を築き、質の高い、きめ細かな金融サービスの提供を常に心掛けています。

だんようのあゆみ

- 昭和27年12月 ● 中小企業等協同組合法に基づく地域信用組合として北沢町において設立
- 31年 7月 ● 本店を洲本市に移転
- 43年 3月 ● 営業地区を神戸市へ拡張
- 48年10月 ● 営業地区を芦屋市、西宮市、尼崎市、伊丹市へ拡張
- 49年 8月 ● 営業地区を高砂市、加古川市、加古郡播磨町、稲美町へ拡張
- 52年12月 ● 本店を現在地へ新築移転
- 57年 7月 ● オンラインシステム稼働
- 61年 3月 ● 預金高1,000億円を達成
- 平成 4年10月 ● 日本銀行歳入復代理店の認可に伴う歳入金の取扱開始
- 7年 5月 ● 信組共同センターに加盟
- 8年11月 ● けんみん大和信用組合及び山陽信用組合の事業を譲受
- 営業地区を兵庫県全域へ拡張
  - 預金高2,000億円を達成
- 11年 3月 ● 理事長に藤勝が就任
- 12年 4月 ● 郵貯とのATM提携を開始
- 7月 ● デビットカード・サービスの取扱開始
- 13年 1月 ● インターネット・モバイルバンキングの取扱開始
- 12月 ● 火災保険窓販の取扱開始
- 14年12月 ● 創立50周年
- 17年 4月 ● 証券化支援事業住宅ローン（「フラット35」）の取扱開始
- 20年 1月 ● 「マルチペイメントネットワークサービス」の取扱開始
- 9月 ● イオン銀行とのATM提携を開始
- 21年 5月 ● 生命保険窓販の取扱開始
- 7月 ● 証券化支援事業住宅ローン（「フラット50」）の取扱開始
- 24年 6月 ● 理事長に勢戸堅祐が就任
- 25年 2月 ● 「でんさいネットサービス」の取扱開始
- 4月 ● 兵庫県中小企業団体中央会（しっかいや中央会）との連携による中小企業相談支援事業を開始
  - 5月 ● ビューカードとのATM提携を開始
  - 9月 ● 「教育資金贈与預金口座」の取扱開始
  - セブン銀行とのATM提携を開始
- 27年 7月 ● 日本政策金融公庫との連携による「創業・第二創業サポートローン」の取扱開始
- 29年 6月 ● 理事長に山本英博が就任

トピックス（平成28年4月～29年3月）

- 28年 4月 ● 淡陽レディースクラブが観劇ツアーを実施
- 6月 ● 「だんよう安心ライフローン」、「だんよう事業サポートローン」の取扱開始
- 第64期通常総代会を開催
  - 洲本淡陽会と西はりま淡陽会の交流会を開催
- 7月 ● 第38回淡路吹奏楽祭に協賛
- 8月 ● 第69回淡路島まつりおどり大会に参加
- 第37回高田屋嘉兵衛まつりに参加
- 9月 ● 「しんくみの日週間・献血運動」に約90名の役職員が参加
- 「ピーターバンカード寄付金」を児童養護施設「聖智学園」に寄付
- 10月 ● だんよう年金友の会観劇ツアーを実施（山崎・佐用・一宮支店）
- 特殊詐欺未然防止訓練を実施（下加茂支店）
- 11月 ● 洲本市、龍谷大学、PS洲本㈱、淡路信用金庫との間で地域貢献型再生可能エネルギー事業の推進に関する協定を締結
- だんよう年金友の会観劇ツアーを実施（赤穂支店）
  - 洲本淡陽会が親睦旅行を実施
  - 淡陽講演会を開催（講師：平田進也氏）
  - AED（自動体外式除細動器）取扱講習会を実施（洲本・淡路・南あわじ地区）
  - 「革新的ものづくり・商業・サービス開発支援補助金」の公募説明会を開催（主催：兵庫県中小企業団体中央会）
- 12月 ● 淡陽レディースクラブが総会を開催
- 29年 2月 ● だんよう年金友の会歌謡コンサートツアーを実施（洲本・淡路・南あわじ地区）

■経営方針（第3次経営力強化計画中間年度）  
「地域に存在感ある信組目指して」

1. 業務運営態勢の強化
  - (1) 営業推進態勢の確立
  - (2) 収益力の強化
  - (3) 金融仲介機能の発揮
  - (4) 地方創生への取組み強化
  - (5) 顧客保護等管理態勢の強化
2. 経営管理態勢の充実・強化
  - (1) 自己資本管理態勢の充実
  - (2) 監査態勢の確立
  - (3) 統合的リスク管理態勢の強化
3. 法令等遵守態勢の強化
  - (1) 不正・不祥事件再発防止策の実効性確保
  - (2) 反社会的勢力への対応強化
  - (3) 疑わしい取引への監視強化
4. 人材育成
  - (1) 組織の活性化と労働生産性の向上
  - (2) 職場内教育の継続と集合研修等の活用
  - (3) 女性職員の活躍と職場の活性化
  - (4) 新人事制度の導入

役員一覧

平成29年6月30日現在

理事会長	勢戸 堅祐
理事長（代表理事）	山本 英博
専務理事（代表理事）	河本 晋一
理事（総務部長）	齋藤 憲司
理事（播磨地区統轄長兼山崎支店長）	谷林 謙
理事（本店営業部長兼由良支店長）	北野上和明
理事（人事部長）	新井 英男
理事（業務推進部長）	釜谷 雅久
理事（志筑支店長）	太田 光彦
理事（審査部長）	福本 修
監事（常勤監事）	金谷 昭
監事（非常勤、員外監事）	永原 憲章
監事（非常勤監事）	濱口 雄裕

会計監査人の氏名または名称

平成29年6月30日現在  
なぎさ監査法人

職員数

（単位：人）

区分	平成28年3月末	平成29年3月末
男子	184	176
女子	119	119
合計	303	295

（注）臨時の雇用者は、除いています。

組合員数・出資金の推移（単位：人、百万円）

区分	平成28年3月末		平成29年3月末	
	組合員数	出資金	組合員数	出資金
個人	31,517	1,047	31,300	1,056
法人	2,667	227	2,674	228
合計	34,184	1,274	33,974	1,284

（注）出資1口の金額は、500円となっています。

## 組 織 図

平成 29 年 6 月 30 日現在  
(本部)

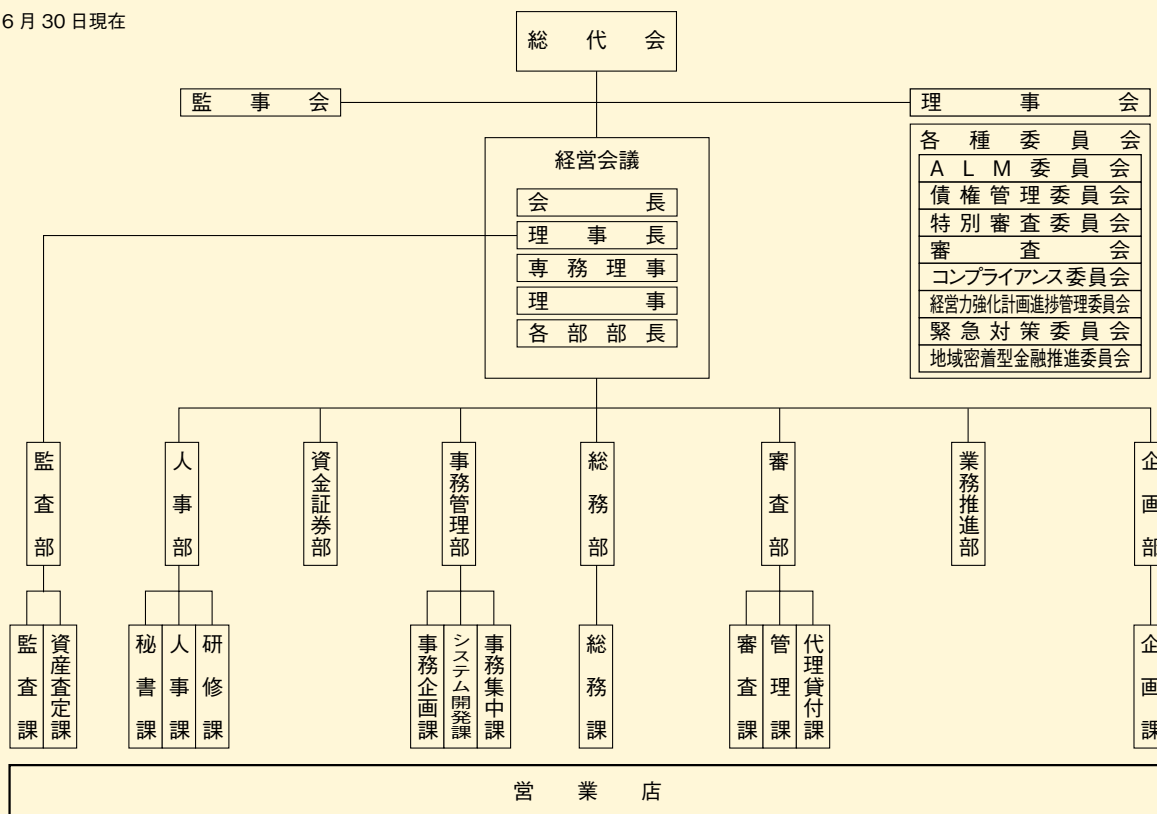

## 総 代 会

### 1. 総代会制度について

信用組合は、組合員の相互扶助の精神を基本理念に組合員一人ひとりの意見を尊重し、金融活動を通じて経済的地位の向上を図ることを目的とした協同組織の金融機関です。

また、組合員の総意により組合の意思を決定する機関である「総会」が設けられており、組合員は出資口数に関係なく一人一票の議決権及び選挙権を持ち、総会を通じて信用組合の経営等に参加することができます。

しかし、当組合は組合員数が3万名を超えており、総会の開催が困難であるため、中小企業等協同組合法及び定款の定めるところにより「総代会」を設置しています。

総代会は、組合員の中から選出された総代によって構成される当組合の最高意思決定機関であり、決算や事業活動等の報告が行われるとともに、剰余金処分、事業計画の承認、定款変更、理事・監事の選任など、当組合の重要事項に関する審議、決議が行われます。

総代は、組合員の代表として、総代会を通じて組合員の信用組合に対する意見や要望を信用組合経営に反映させる重要な役割を担っています。

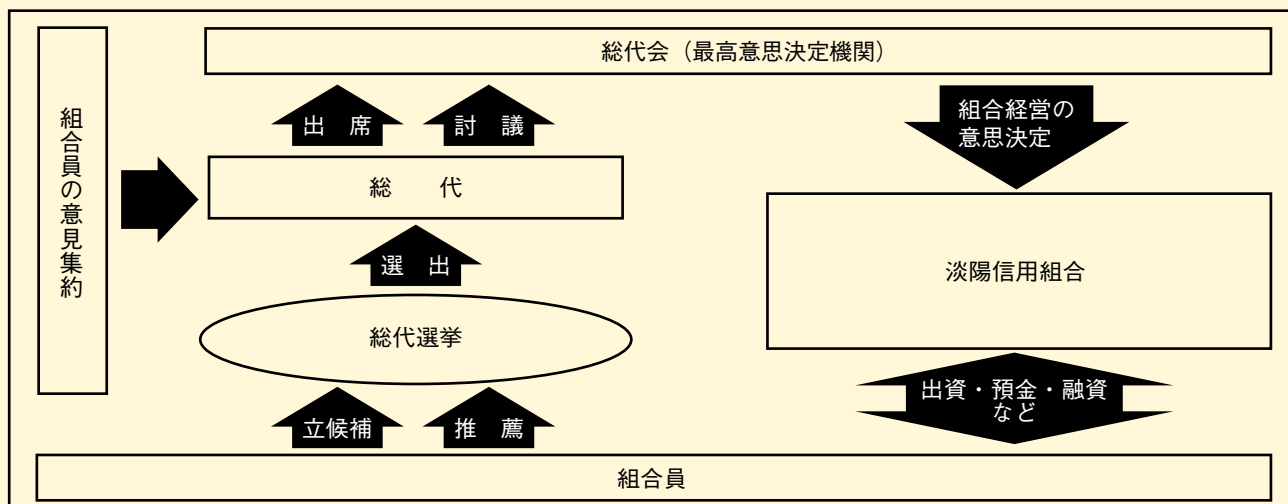

当組合では、総代会に限定することなく、組合員（利用者）アンケート調査やお客様相談室の設置など、日常の営業活動を通じて総代や組合員とのコミュニケーションを大切にし、さまざまな経営改善に取り組んでいます。

### 2. 総代の選出方法、任期、定数

総代は、総代会での意思決定が広く組合員の意思を反映し適切に行われるよう、組合員の幅広い層の中から、定款及び総代選挙規約に基づき、公正な手続きを経て選出されます。

#### (1) 総代の選出方法

・総代は組合員の中から、総代選挙規約に則り選出されます。

#### (2) 総代の任期・定数

・総代の任期は3年となっています。

・総代の定数は、100人以上150人以内に定められています。

## 3. 総代氏名(平成29年6月30日現在 総代数120名 敬称略・50音順)

地区名	総代数	氏名
淡路地区	94	居内正博 ④、池上幸三 ◆、漁 勝 ②、石井康文 ①、石上和幸 ⑥、井戸 均 ◆ 井上裕文 ③、今井拓也 ③、井本好則 ③、岩鼻司郎 ⑤、上田隆三 ⑨、浦瀬昌人 ⑨ 大石喜一 ①、大内晋一 ⑤、大谷忠弘 ②、岡本行布 ⑤、興津達夫 ⑤、奥 泰宏 ⑤ 尾崎任一 ◆、柏木秀樹 ①、片岡永幸 ②、片山伯夫 ①、川端章弘 ①、川端英雄 ④ 木田京志 ◆、来田國之 ◆、木下敬之 ◆、久留米正紀②、黒田昌宏 ②、小西正剛 ① 小茂池賢吉◆、近藤忠継 ①、坂田勝幸 ⑨、佐藤 實 ◆、佐和光城 ◆、澤田 巧 ◆ 潮崎義隆 ◆、志田修二 ◆、嶋本宏信 ③、下土井光 ②、大傍明好 ③、高田知昭 ① 高倍正嗣 ③、竹田宏樹 ③、竹原正記 ④、辰岡久三 ⑨、田中一良 ②、出嶋道夫 ④ 寺西一夫 ④、土井通安 ⑥、徳田正昭 ④、戸田種彦 ◆、鳥取太一 ④、登日 斉 ⑥ 飛松宏明 ◆、富本東平 ③、友川健夫 ④、中来田進 ②、長瀬捷明 ⑤、中田豊臣 ⑧ 中田洋光 ④、仲野省二 ①、仲野廣巳 ②、仲野嘉宏 ④、中山友良 ◆、凧 益秀 ① 西岡 強 ◆、野村英世 ①、秦 信夫 ◆、鼻町功夫 ◆、濱田憲児 ②、原口健治 ① 番所利行 ◆、廣本 學 ⑤、藤 博文 ②、藤 眞行 ⑦、藤岡和洋 ④、増田信紀 ① 増田 弘 ①、松田恭直 ⑤、真野忠己 ⑨、宮本忠博 ②、宮本徹郎 ◆、元地寛和 ⑨ 森 茂 ①、森 義政 ⑥、藪田好一 ⑤、山岡正二 ◆、山形和大 ④、山形隆信 ⑥ 山口浩一 ②、山口卓治 ②、吉井康人 ◆、渡辺 宰 ②
神戸地区	7	小田満博 ②、杉原康弘 ①、高田和豊 ②、田森 豊 ⑧、箱崎富士雄⑥、三上浩史 ① 森川和章 ⑧
西はりま地区	19	岩佐 明 ①、上林博實 ⑧、尾崎裕章 ⑥、尾崎博之 ⑤、織金正博 ⑤、川本洋司 ① 高井 勤 ⑧、塚崎篤人 ⑧、徳田義彦 ③、秦 賢作 ③、藤岡照一 ②、藤田隆夫 ⑧ 細野公利 ④、増田嘉孝 ⑧、松本貞人 ③、丸居靖彌 ③、森下良雄 ⑧、盛本和喜 ④ 山本忠義 ⑤

(注1) 氏名の後に就任回数を記載しています。

(注2) 就任回数が10回以上の場合は◆で示しています。

## 4. 総代会の決議事項

平成29年6月22日(木)午前10時30分から当組合本店において第65期通常総代会を開催し、下記の事項について原案通り承認可決されました。

## (1) 報告事項

平成28年度(第65期)事業報告、貸借対照表、損益計算書報告の件

## (2) 決議事項

第1号議案 平成28年度(第65期)剰余金処分(案)承認の件

第2号議案 平成29年度(第66期)事業計画(案)承認の件

第3号議案 定款一部変更の件

第4号議案 組合員法定脱退の件



総代会

## 店舗等のご案内

平成29年6月30日現在

当組合の店舗数は、淡路地域に14店舗、神戸市に2店舗、播磨地域に6店舗の合計22店舗となっています。

ATMは、各店舗と店舗外5ヶ所に設置しており、姫路支店を除き365日年中無休で稼動しています。なお、すべてのATM機が視覚障がい者対応となっています。

店舗のご案内										
地域	店舗名	郵便番号	所在地		地域	店舗名	郵便番号	所在地		
			電話番号					電話番号		
淡路地域	① 本店営業部	656-0026	洲本市栄町1-3-17		淡路地域	⑫ 阿万支店	656-0544	南あわじ市阿万下町546-5		
		0799-22-5551						0799-55-1617		
	② 由良支店	656-2541	洲本市由良3-9-15			⑬ 市支店	656-0478	南あわじ市市福永420-4		
		0799-27-0301						0799-42-2300		
	③ 下加茂支店	656-0013	洲本市下加茂1-4-11		⑭ 広田支店	656-0122	南あわじ市広田広田373-5			
		0799-23-1755					0799-45-0556			
	④ 都志支店	656-1301	洲本市五色町都志276-9		神戸市	⑮ 神戸支店	651-0097	神戸市中央区布引町3-2-1		
		0799-33-0470						078-241-3535		
	⑤ 志筑支店	656-2131	淡路市志筑3120-1		⑯ 灘支店	657-0035	神戸市灘区友田町2-7-17			
		0799-62-0307					078-841-1941			
	⑥ 仮屋支店	656-2311	淡路市久留麻1786-3		播磨地域	⑰ 加古川支店	675-0101	加古川市平岡町新在家2-269-5		
		0799-74-2381						079-424-2111		
	⑦ 岩屋支店	656-2401	淡路市岩屋988-3			⑱ 姫路支店	670-0965	姫路市東延末2-20		
		0799-72-3322						079-288-3434		
⑧ 北淡支店	656-1606	淡路市室津2429-7		⑲ 赤穂支店		678-0239	赤穂市加里屋駅前町30-14			
	0799-84-1313						0791-45-0034			
⑨ 郡家支店	656-1511	淡路市郡家84-1		⑳ 山崎支店		671-2576	宍粟市山崎町鹿沢57-5			
	0799-85-0151						0790-62-0556			
⑩ 湊支店	656-0332	南あわじ市湊55-1		㉑ 一宮支店		671-4132	宍粟市一宮町東市場565-5			
	0799-36-2630						0790-72-0350			
⑪ 福良支店	656-0501	南あわじ市福良甲1327		㉒ 佐用支店	679-5301	佐用郡佐用町佐用2904-18				
	0799-52-0270					0790-82-3535				

上記店舗に付属するATM機の稼動時間		
店舗名	平日	土曜・日曜・祝日
姫路支店以外の店舗	8:00~21:00	
姫路支店	8:30~18:00	ご利用いただけません

店舗外ATM機のご案内		
出張所名	設置場所	ATM機の稼動時間 平日・土曜・日曜・祝日
イオン洲本店出張所	洲本市塩屋1-1-8	9:00~21:00
物部シティオ出張所	洲本市物部3-1	9:00~21:00
淡路ベイプラザ アル・クリオ出張所	淡路市志筑新島10-3	10:00~20:00
富島出張所	淡路市富島1877	8:00~21:00
三原ショッピングプラザ パルティ出張所	南あわじ市市円行寺150	10:00~20:00

